VYDÁVÁ ÚŘAD MĚSTYSE TRHOVÁ KAMENICE ROČNÍK 47 ČÍSLO 05/ 2018

UVNITŘ TOHOTO VYDÁNÍ NAJDETE:

INFORMACE Z OBECNÍHO ÚŘADU 2
DŮLEŽITÉ INFORMACE Z KÚ 4
SCHVÁLENÝ ROZPOČET MĚSTYSE TK 4
LIKVIDACE BIOODPADU 5
VZDĚLÁVACÍ SEMINÁŘE PRO RODIČE 6
VYCHODÍME TO 6
INZERCE 7
POZVÁNKY 7
MATEŘINKA VE FOTOGRAFIÍCH 8
ZPRÁVIČKY ZE ŠKOLNÍ DRUŽINY 9
FARNÍ OKÉNKO 9
LÉKÁRNICKÉ OKÉNKO 10
TJ SOKOL 11
SPOLKY V TRHOVÉ KAMENICI 11

Milí čtenáři,

držíte v rukách číslo, které je nápadně obsáhlejší oproti číslům jiným. Je to proto, že v červnu oslaví naše obec 165 let od jmenování městem. V tomto čísle se můžete dočíst o činnosti spolků, které v Kamenici fungují. Možná Vás některý spolek inspiruje natolik, že se stanete jeho členem.

Přeji Vám krásné jarní dny plné sluníčka, rozkvetlých třešní a příjemně prožitých dnů.

Jitka Němcová

Slovo starostky

Čas nám běží jako o závod a už tu máme konec dubna. S počasím jsme určitě všichni nadmíru spokojeni. Krásně nám rozkvétá **náměstí** a už i kašna byla po menších úpravách opět uvedena do provozu.

Protože máme pracovníky na **veřejně prospěšné práce**, postupně uklízíme obecní prostranství a práce probíhají i v obecních lesích včetně vysazování nových stromečků.

Snažíme se zahájit plánované akce, ale musím přiznat, že v dnešní době sehnat řemeslníky je téměř nadlidský úkol. Začali jsme s rekonstrukcí střechy včetně výměny krytiny na **hasičské zbrojnici na Zubří**. V **sokolovně** byla položena nová **dlažba v kuchyni**, ta původní byla již v nevyhovujícím stavu.

Od Pardubického kraje jsme obdrželi **dotaci** na pořádání slavnostních trhovokamenických trhů ve výši 15 tis. Kč a vodácký oddíl dostal na svoji činnost 10 tis. Kč. Římskokatolická farnost Nasavrky získala na opravu vnitřních omítek a vstupních dveří u kapličky na Zubří příspěvek ve výši 80 tis. Kč. Povinná spoluúčast ve výši 20 % bude financována z našeho obecního rozpočtu.

Trhovokamenický občasník—vydává Úřad městyse Trhová Kamenice, ročník 47.
Obsah zajišťuje a zpracovává ve spolupráci s Úřadem městyse Trhové Kamenice Jitka Němcová.

Registrační číslo periodika: MK ČR E 11951

Uzávěrka příštího čísla bude **v pondělí 21. května 2018.**

Kontakt: obcasnik.tk@gmail.com

Ke konci února ukončil p. Sýkora pronájem **restaurace Na Radnici**, hledáme proto nového zájemce.

K 30. dubnu končí provozování malého obchůdku s drobnými dárky a dekoracemi v č.p. 56. Důvodem byl malý odbyt zboží.

Přeji všem krásné májové dny plné lásky, pohody a sluníčka!

Ing. Iva Dostálová, starostka

Informace z obecního úřadu

Poplatky na rok 2018

Trhovokamenický občasník	50 Kč	Do 19. 1. 2018
Poplatek za psa	50 Kč za jednoho psa, 150 Kč za každého dalšího psa	Do 15.2.2018
Poplatek za odpad	500 Kč za osobu s trvalým pobytem, 500 Kč za byt či objekt, kde není hlášena žádná fyzická osoba	Do 30. 6. 2018

Vítání nových občánků

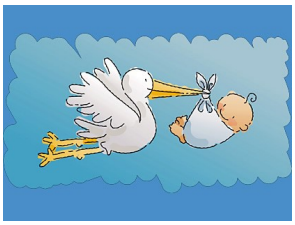

V pátek 18. května se bude konat v obřadní síni vítání nových občánků. Obracíme se na rodiče nově narozených dětí, aby se do 11. května 2018 obrátili na náš úřad a oznámili svoji účast.

Svoz nebezpečného a velkoobjemového odpadu a starého železa

Svoz nebezpečného a velkoobjemového odpadu se bude konat **ve středu 23. května 2018**.

Odpad se předává osobně, přímo do přistaveného auta:

- v 16.00 hodin - na náměstí v Trhové Kamenici
- v 16.15 hodin - u prodejny na „Zářeči"
- v 16.30 hodin - na parkovišti u chat na Zubří
- v 16.45 hodin - v Rohozné na návsi

Svoz železa se uskuteční **v pondělí 21. května 2018** v dopoledních hodinách. Železo dopravte do sběrného dvora za prodejnu na náměstí. Otevřeno je každou sobotu od 9 do 11.30 hodin. Nemáte-li možnost železo odvézt, oznamte nám to na úřadě, pomůžeme vám.

Pouť a poutní mše

Od pondělí 30. dubna se bude naše náměstí pomalu zaplňovat kolotoči, houpačkami, skákadly a dalšími atrakcemi. Vše vyvrcholí v neděli **6. května**, kdy se zcela zaplní od spodní části nahoru až do poloviny ulice Hlinecká prodejními stánky. Všude uslyšíme hudbu, lidé z širokého okolí budou korzovat, děti se radovat a rodičům tenčit peněženky.

Pouť v Trhové Kamenici se koná vždy v neděli po nebo na svátek sv. Filipa a Jakuba, kterým je zasvěcen zdejší kostel. **Od 8.00 hodin** se bude konat **slavnostní mše svatá**, během které zazpívá pěvecký sbor Jeřabiny **Kučerovu mši** složenou bývalým místním farářem.

Pouť bývala dříve u sokolovny, ale od roku 2005 probíhá na náměstí a tak je třeba počítat s dopravním omezením. **Od pondělí 30. dubna do pondělí 7. května budou přesunuty autobusové zastávky**, a to:

- před dům č.p. 52 (u večerky) - ve směru Hlinsko,
- před hasičskou zbrojnici - ve směru Ždírec nad Doubravou – Chrudim.

Úplná uzavírka silnice II/343 na Hlinsko bude **od pátku 4. května od 19.30 hodin do neděle 6. května do 20.00 hodin**. Objízdná trasa povede přes obec Dřevíkov a Svobodné Hamry. V tuto dobu

autobusy jedoucí směrem na Hlinsko a od Hlinska budou stavět na silnici I/37 před hasičskou zbrojnicí.

Očkování psů proti vzteklině

Povinné očkování psů proti vzteklině bude v **pondělí 14. května 2018**:

- Hluboká – 16.00 hodin
- Zubři - 16.15 hodin
- Trhová Kamenice (náměstí, čekárna) – 16.30 hodin
- Kameničky - 17.15 hodin
- Rohozná – 17.40 hodin

Cena 120Kč.

Upozornění

Ve středu 18. dubna 2018 bylo zjištěno nedovolené vniknutí do prostoru táboru Chrudimka, kdy došlo k poškození některého zařízení. Chceme upozornit, že případ řeší Policie ČR.

Rozhledna

Od 1. května mohou zájemci navštívit místní rozhlednu. Otevřeno

Bude i 8. května a každou sobotu a neděli od 10.00 do 16.00 hodin.

V případě nepříznivého počasí (déšť, silný vítr) je rozhledna zavřená.

Muzeum

Pravidelný provoz muzea bude od 12. května každou sobotu a neděli od 12.00 do 16.00 hodin.

Otevřena bude stálá expozice výroby vánočních ozdob v Železných horách, historie Trhové Kamenice a strašidelné sklepení.

Výlet pro seniory

Srdečně zveme seniory, a nejen je, na **zájezd do zámku Lednice**, který se nachází na pravém břehu řeky Dyje, přibližně 12 km východně od Mikulova v Jihomoravském kraji. Patří mezi nejkrásnější komplexy v České republice. **Odjezd autobusu je 30. května 2018 v 7.00 hodin z náměstí**. Cena pro účastníky: 250 Kč.

Přihlášky podávejte na Úřadě městyse Trhová Kamenice **do 25. května 2018**.

OSLAVY TRHOVÉ KAMENICE

Měsíc po trhovokamenické pouti se vážení a milí spoluobčané opět setkáme při příležitosti oslav 165. výročí jmenování Trhové Kamenice městem. **Srdečně vás všechny zveme v neděli 3. června na náměstí**. Pozvěte své přátele, kteří mají s naší obcí něco společného nebo se o ni zajímají. Třeba se rádi podívají stejně jako vy např. na výstavu dřevořezeb pana Vladimíra Doubala, který bude i vyřezávat nebo na ukázku výroby a zdobení vánočních ozdob. Nebudou chybět tradiční řemeslné trhy. Mezi prodejci najdeme i místní výrobce. Sportovní a zájmový život v obci přiblíží místní spolky, které se zúčastní slavnostního průvodu a v dolní části náměstí budou prezentovat svoji činnost. Na pódiu vystoupí škola, školka, pěvecký sbor a hudební skupina Nezbend, ve které hrají současní žáci naší školy. Níže se seznamte s programem oslav. Časový harmonogram je pouze orientační a může dojít k posunu.

Navečer si udělejte čas a nenechte si ujít setkání s naším rodákem panem profesorem Františkem Šmahelem, který přislíbil besedu. Sejdeme se s ním v 17 hodin v prostorách budovy č. p. 37 v čele dolní části náměstí. Bude vyprávět o životě, zákrutech historie a vzdáleném středověku.

Program oslav:

- **9.30 hodin**: Průvod, zahájení a předání titulu Čestný občan města Trhová Kamenice
- **10.30 hodin**: Vystoupení mateřské a základní školy
- **11.30 hodin**: Pěvecký sbor Jeřabiny z Trhové Kamenice
- **12.00 hodin**: Vystoupení mažoretek z Ronova nad Doubravou (několikanásobní mistři Evropy)
- **12.30 hodin**: Mrákotínka, dechová hudba
- **13.30 hodin**: Vyhlášení soutěží
- **14.00 hodin**: Hudební skupina Nezbend při Základní umělecké škole Hlinsko
- **14.15 hodin**: Balónková show
- **14.30 hodin**: Hudební skupina Chorus
- **17.00 hodin**: Beseda s profesorem PhDr. Františkem Šmahelem, Dr.Sc.

Soutěž v pečení

Rádi pečete nebo jen rádi mlsáte? Tak či tak máme pro vás dobrou zprávu. V rámci oslav naší obce bude opět soutěž v pečení, letos na téma **„Náš oblíbený moučník na neděli"**. Zadání se zdá být jednoduché, tak uvidíme!

Podmínky soutěže:

- svoji účast potvrďte do 1. června 2018 na úřadě městyse osobně, telefonicky (469 333 101, 773 698 839), emailem (info@trhovakamenice.cz),
- moučník se odevzdává v neděli 3. 6. 2018 v hale muzea v době od 8.30 do 9.00 hodin,
- hodnotí se chuť i vzhled,
- vyhlášení soutěže proběhne na pódiu v odpoledních hodinách,
- každý účastník obdrží odměnu,

Pojďte do toho, uděláte radost mlsným jazýčkům i sobě.

DŮLEŽITÉ INFORMACE Z KATASTRÁLNÍHO ÚŘADU

Začátkem května zahájí zaměstnanci katastrálního pracoviště Chrudim na území městyse Trhová Kamenice obnovu katastrálního operátu novým mapováním.

Akce je vyvolána již proběhlými komplexními pozemkovými úpravami v extravilánu a z toho plynoucí potřebou nahradit na zbylé části, tedy intravilánu (zastavěná část), dosavadní analogovou katastrální mapu na plastové fólii v měřítku 1:2880 mapou novou, výrazně přesnější a také digitální.

K tomu účelu proběhne v následujících 3 letech v intravilánu městyse na celém katastrálním území Trhová Kamenice obnova katastrálního operátu novým mapováním. Největší výhodou obnovy mapováním pro vlastníky nemovitostí je výrazné zpřesnění evidence hranic jejich nemovitostí a celkové uvedení stávajícího stavu v terénu ohledně nemovitostí do souladu se stavem evidovaným v katastru, který je vzhledem k jeho téměř 200-leté historii a více či méně nedodržované oznamovací povinnosti vlastníků nemovitostí, často velmi odlišný.

Nejdůležitější částí obnovy mapováním pro konečný výsledek je zjišťování průběhu hranic, které se provádí při tzv. místním šetření (MŠ). To provádí k tomu ustanovená úřední komise sestavená z pracovníků katastrálního úřadu a zástupců městyse. Komise pozve k MŠ postupně všechny dotčené vlastníky, kteří se tak MŠ mohou zúčastnit osobně, anebo prostřednictvím svého zástupce, kterému udělí plnou moc. **Všichni dotčení vlastníci budou k MŠ zváni písemnou pozvánkou nejméně týden předem**. V pozvánce je vždy vyznačen datum, čas a místo, kde MŠ s tímto vlastníkem proběhne.

Neúčast vlastníka není na překážku pro využití výsledků MŠ k obnově operátu. Rozhodně je ale důležitá zejména pro něj samého, neboť jedině tak se může během MŠ vyjadřovat ke všem okolnostem v terénu na místě zjištěným. K tomu účelu je jistě vhodné si před MŠ ujasnit průběh a označení zejména vlastnických hranic svých pozemků a pak také shromáždit a projít si všechny své případné doklady, geodetická měření a listiny, kterými bude chtít vlastník případně prokázat svá tvrzení před komisí.

Komise při MŠ zejména šetří soulad či nesoulad průběhu hranic pozemků v terénu s jejich evidovaným stavem. Pokud je v povolených mezních odchylkách vyšetřen soulad a mezi vlastníky existuje sousedský smír, vyšetřený průběh se na lomových bodech označí červenou barvou pro následné zaměření. V případě nesouladu existují různé varianty, jak jej odstranit a vyšetřený stav do katastru zaevidovat. O všem budou vlastníci komisí řádně poučeni a se vším seznámeni přímo na místě. Komise vyšetří hranice pozemků i v případě vzájemného nesouhlasu dotčených vlastníků a řádně je poučí o možnostech dalšího postupu v případě sporu o průběh jejich společných hranic.

Komise pak při MŠ šetří dále obvody a existenci budov a prověřuje další údaje evidované v katastru jako např. údaje o vlastníku, druh a způsob využití pozemku, typ a způsob využití stavby apod.

Výsledek MŠ komise poznamená do náčrtů zjišťování průběhu hranic a soupisu nemovitostí, které jsou přílohou konečného protokolu z MŠ.

V další etapě, pak veškerý vyšetřený stav dle MŠ bude pracovníky katastrálního úřadu zaměřen. K tomu již účast vlastníků není nutná, jen je potřeba počítat s pohybem pracovníků po území městyse. O začátku této etapy budou občané informování zveřejněním na úřední desce městyse.

Poslední etapou je pak námitkové řízení, kdy obnovený katastrální operát bude vystaven na úřadě městyse i na katastrálním pracovišti v Chrudimi. Všichni dotčení vlastníci o tom budou informováni a mohou se s výsledkem obnovy seznámit, případně i uplatnit své námitky proti výsledkům obnovy, o kterých pak bude rozhodnuto ve správním řízení.

Za zaměstnance katastrálního pracoviště Chrudim pak na závěr mohu slíbit naši vstřícnost a ochotu kdykoliv poradit a spolupracovat s občany městyse na bezproblémovém průběhu obnovy.

Ing. Miroslav Kumstýř
ředitel katastrálního pracoviště Chrudim

SCHVÁLENÝ ROZPOČET MĚSTYSE TRHOVÁ KAMENICE

PŘÍJMY NA ROK 2018	
název	Kč
Daň z příjmů ze závislé činnosti	2 800 000,00 Kč
Daň z příjmů FO ze SVČ	80 000,00 Kč
Daň z příjmů fyzických osob	250 000,00 Kč
Daň z příjmů právnických osob	2 500 000,00 Kč
Daň z příjmů PO za obec	878 100,00 Kč
Daň z přidané hodnoty	6 500 000,00 Kč
Poplatek ze likvidaci odpadů	533 000,00 Kč
Poplatek ze psů	12 000,00 Kč
Poplatek ze užívání veřejného prostr.	7 000,00 Kč
Poplatek ze vstupného	1 000,00 Kč
Správní poplatky	20 000,00 Kč
Odvod z loterií	50 000,00 Kč
Daň z nemovitostí	700 000,00 Kč
Dotace na volby prezidenta	22 900,00 Kč
Dotace od úřadu práce na VPP	537 000,00 Kč

Dotace za státního rozpočtu	369 200,00 Kč
Neinvestiční transfery od obcí	10 000,00 Kč
dotace KÚ na dopravní autom.	300 000,00 Kč
Rozhledna	40 000,00 Kč
Knihovna	1 500,00 Kč
Muzeum	9 000,00 Kč
Sportovní zařízení	27 000,00 Kč
Bytové hospodářství	950 000,00 Kč
Nebytové hospodářství	253 000,00 Kč
Hřbitovnictví	20 000,00 Kč
Komunální služby	621 000,00 Kč
Komunální odpady	5 000,00 Kč
Využív. komunál. odpadů-třídění	120 000,00 Kč
Dům s pečovatelskou službou	218 000,00 Kč
Ostatní příjmy	55 000,00 Kč
Úroky na BÚ	1 000,00 Kč
Převody vlastním fondům	1 281 000,00 Kč
CELKEM příjmy	19 171 700,00 Kč
Financování - zůstatek na BÚ	17 878 900,00 Kč
CELKEM	37 050 600,00 Kč

VÝDAJE NA ROK 2018	
Cestovní ruch - rozhledna	89 100,00 Kč
Silnice - místní komunikace	4 991 300,00 Kč
Chodníky	1 955 000,00 Kč
Provoz veřejné dopravy	8 000,00 Kč
vodní hospodářství	717 000,00 Kč
kanalizace	4 767 000,00 Kč
Mateřská škola	1 070 000,00 Kč
Základní škola	2 153 200,00 Kč
Knihovnické činnosti	54 900,00 Kč
Činnosti muzeí	94 000,00 Kč
Kulturní památky	78 000,00 Kč
Památníky	13 000,00 Kč
Veřejný rozhlas	60 000,00 Kč
Ostatní záležitosti kultury	221 000,00 Kč
Sportovní zařízení	2 553 600,00 Kč
Dětská hřiště	420 000,00 Kč
Ostatní zájmová činnost	200 000,00 Kč

Ost. Ambulantní péče	531 000,00 Kč
Stomatologická péče	4 600,00 Kč
LSPP	19 400,00 Kč
Bytové hospodářství	250 000,00 Kč
Nebytové hospodářství	208 000,00 Kč
Veřejné osvětlení	480 000,00 Kč
Pohřebnictví	290 000,00 Kč
Plynofikace, elektrif. Svárov	820 500,00 Kč
Komunální služby	2 165 900,00 Kč
Sběr nebezpečných odpadů	65 000,00 Kč
Sběr komunálních odpadů	807 000,00 Kč
Sběr ostatních odpadů (separ)	115 000,00 Kč
Sběr ost. odpadů (bioodpad)	120 000,00 Kč
Povodňový plán	25 000,00 Kč
Veřejná zeleň	447 600,00 Kč
Sociální výdaje- příspěvky	6 000,00 Kč
Pečovatelská služba	617 000,00 Kč
Požární ochrana - SDH	499 600,00 Kč
Zastupitelstvo obcí	1 056 000,00 Kč
volby prezidenta	23 100,00 Kč
Činnost místní správy	1 866 900,00 Kč
Výdaje z finančních operací	5 000,00 Kč
Pojištění majetku	81 500,00 Kč
Převody vlastním fondům	125 000,00 Kč
Ostatní finanční operace	677 100,00 Kč
Rezerva	6 299 300,00 Kč
VÝDAJE CELKEM	37 050 600,00 Kč

Likvidace bioodpadu

V měsíci dubnu jsme zahájili opět svoz hnědých popelnic na bioodpad, současně se již sváží i bioodpad, který odkládáte do velkých kontejnerů. Hned při prvním svozu velkých kontejnerů museli pracovníci na skládce obsah kontejneru ručně přebrat, aby vytřídili odpady, které tam nepatří a mohl být uložen na skládku. Za tuto práci musíme samozřejmě Technickým službám Hlinsko uhradit nemalé částky, které se projeví v celkových nákladech na odpad a tím může dojít i k následnému zvýšení poplatku za odpady pro všechny občany. Proto vás opakovaně žádáme, abyste do kontejnerů a popelnic na bioodpad ukládali jenom to, co tam může být uloženo. Děkujeme.

Do bioodpadu PATŘÍ

⇒ Listí, tráva, plevel
⇒ Zbytky ovoce a zeleniny
⇒ Čajové sáčky
⇒ Kávová sedlina
⇒ Dřevní štěpka z větví stromů a keřů, větve do průměru 5 cm
⇒ Zbytky rostlin
⇒ Piliny
⇒ Hlína z květináčů
⇒ Spadané ovoce
⇒ Skořápky ořechů, vajec
⇒ Peří vlasy

Do bioodpadu NEPATŘÍ

⇒ Celé silnější větve a pařezy
⇒ Zbytky jídel
⇒ Jedlé oleje
⇒ Kosti, kůže, maso
⇒ Uhynulá zvířata
⇒ Exkrementy masožravých zvířat
⇒ Znečištěné piliny
⇒ Stavební suť
⇒ Plechovky
⇒ Komunální odpad
⇒ Ostatní biologicky nerozložitelné odpady

Vzdělávací semináře pro rodiče

Volná místa pro zájemce o rodičovské semináře

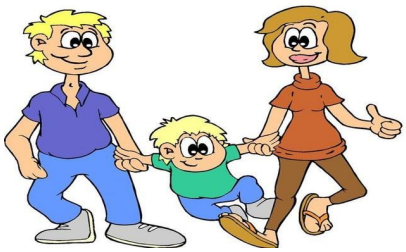

Amalthea z.s. pořádá **od května 2018** vzdělávací semináře pro rodiče. Program je určen rodičům, kteří si chtějí zvýšit svoje rodičovské kompetence. **Ucelený blok dvanácti seminářů zahájíme 21. 5. 2018** a dále budeme pokračovat každé pondělí **v sídle Amalthea** – Městský park 274, Chrudim, upřesňuje sociální pracovnice Eva Černá. **Semináře jsou zdarma**!

V celkovém počtu dvanácti seminářů se zaměříme na **témata práv dětí a práv rodičů, na vztahy v rodině a řešení konfliktů, režim dne či na zdravý životní styl**.

KONTAKT: Eva Černá, tel.: 777 752 826, e-mail: eva.cerna@amalthea.cz, www.amalthea.cz

Podrobný seznam seminářů:

- **21. 5 . 2018** – Úvodní setkání
- **28. 5. 2018** — Já a moje dítě – citové pouto
- **4. 6. 2018** – Rodina, sourozenecké vztahy a naše okolí
- **11. 6. 2018** – Jak k dětem přistupovat s respektem
- **18. 6. 2018** – Práva dětí a práva rodičů
- **25. 6. 018** – Režim den, čas s dětmi, podnětné prostředí, hra a učení
- **9. 7. 2018** – Potřeby dětí
- **16. 7. 2018** – Zdraví a první pomoc
- **23. 7. 2018** – Řešení konfliktů v rodině
- **30. 7. 2018** – Intimita, sexualita dětí
- **6. 8. 2018** – Zdravý životní styl
- **13. 8. 2018** - Závěrečné setkání + burza dětského oblečení a hraček

Vychodíme to těm, co chodit nemohou?

NORDIC WALKING CHRUDIM a Městské lesy Chrudim s.r.o. pořádají **v sobotu 19. května 2018 od 10 hod. charitativní akci v areálu u rozhledny Bára**. Výtěžek z darů a tomboly je určen pro Spolek Martina Zacha, „muže roku 2009", který následně ochrnul a nyní pomáhá lidem s poraněním míchy.

Účastníci se vydají na 4 možné okruhy: značenou vozíčkářskou trasu (4 km), dětskou 3 km (ke Kočičímu hrádku a Muzeu Švýcárna - vstup ZDARMA), SPORT okruh (7 km) a v doprovodu instruktorů NW na 5 km FIT okruh.

Ve 13 hod budou předány hodnotné ceny z tomboly a začne beseda s Martinem Zachem a sportovci ze z.s. Atletika Pardubice Bez Barier doplněná ukázkou hodu kuželkou. Proběhne soutěž o nejdelší hod v kategorii muži/ ženy „O cenu Města Chrudim a Města Slatiňany".

Pro účastníky akce bude po celou dobu ZDARMA k dispozici malý lanový park. Občerstvení v kiosku u Báry, možnost zakoupení uzeniny a její opečení. Předpokládané ukončení akce je kolem 15. hodiny.

Těšíme se na vaši účast!

Za NW Chrudim Pavla Šimonová a Olda Kutil

Inzerce

UHELNÉ SKLADY
KYSI
Kysilková Jana
www.uhlihlinsko.cz
HLINSKO, Nádražní 1700
tel.: 469 312 886 po celý den 602 894 237
PRACOVNÍ DOBA: Po - Pá: 6.30 - 15.00
tradice - spolehlivost - vstřícnost
AKČNÍ CENA
BRIKET
do vyprodání zásob
- Německé BRIKETY REKORD: velikost 5 a 15 cm
- Bílinské uhlí z Ledvic:
KOSTKA - OŘECH 1 - OŘECH 2
- černé uhlí, kovářské uhlí, kostkoořech
Možnost skládání uhlí pásovým dopravníkem

Pozvánky

Pouťová zábava

… a máme tu máj… a s příchodem prvních májových dní přijíždí do naší Kamenice pouť … a s poutí i přehršel radovánek a veselí. Přijďte se rozradostnit a být veselí na pouťovou taneční zábavu, kterou v sobotu **5.května 2018** v čase **od 20.00 hodin** pořádá v Kulturním domě v Trhové Kamenici místní lyžařský klub. K tanci a dobré pohodě bude hrát hudební skupina **ŘEMEN**. Občerstvení je zajištěno, všichni jsou srdečně zváni.

Poutní mše

Poutní mše **v kostele sv. Filipa a Jakuba** bude sloužena **6.května v 8.00 hodin**.

Mše sv. **v kapli sv. Jana Nepomuckého na Zubří** se uskuteční 20**.května v 15.00 hodin.**

Noc kostelů v Trhové Kamenici

Srdečně Vás všechny zveme na Noc Kostelů, která se bude konat v kostele sv. Filipa a Jakuba, v pátek **25. května v 19 hodin**. Hlavním bodem programu bude zpívaná mše Missa Sancta, kterou složil pater Oldřich Kučera. Tento kněz byl v roce 1942 jmenován farářem v Trhové Kamenici a 8. 5. 1945 byl na kamenické faře zastřelen německými vojáky. O jeho životě, díle a také o tom, co znamenají jednotlivé části mše, si budeme povídat během našeho setkání. Vystoupí pěvecký sbor Jeřabiny, který Kučerovu mši nastudoval pod vedením sbormistryně Adély Jelínkové a také dětský pěvecký sbor Studánka při základní škole v Horním Bradle. Těšíme se s Vámi na setkání…

Pohádkový les

Mateřinka ve fotografiích

V dubnu jsme k nám do školky pozvali pana ředitele ZŠ a paní učitelku Melounovou, aby rodičům nejen předškoláků představili základní školu a pohovořili o školní zralosti a připravenosti. Téma to bylo skutečně aktuální, protože 18. 4. čekal naše nejstarší důležitý krok – zápis do 1.třídy.

S Ferdou mravencem jsme si vyzkoušeli práce všeho druhu: jeden den z nás byli zedníci, další zase prodavači, zahradníci, krejčí a švadleny nebo třeba malíři. Nemalovali jsme ale obraz ani zeď, ale duhu. Na vědce si hrajeme často – na kroužku pokusů.

Ferda se nakonec rozhodl, že by chtěl být kosmonautem a Beruška mu hned dala za úkol přinést jí modré z nebe, tak uvidíme, jestli se mu to podaří. Zatím jsme si na cestu vesmírem vyrobili skafandry a rakety a studujeme učené knihy o hvězdách a planetách. Proslýchá se, že se do školky chystají čarodějnice, nejmladší děti jim postavily domeček a vyrobily ka-

marády – pavouky, hady a netopýry. Jak to všechno dopadlo vám napíšeme příště.

Zprávičky ze školní družiny

O velikonočních prázdninách navštívila družina již tradičně Tongo v Hradci Králové. Tento výlet pro svoji popularitu přilákal veliké množství zájemců a autobus se 49 místy byl plně obsazený. Děti se za 4 hodi-

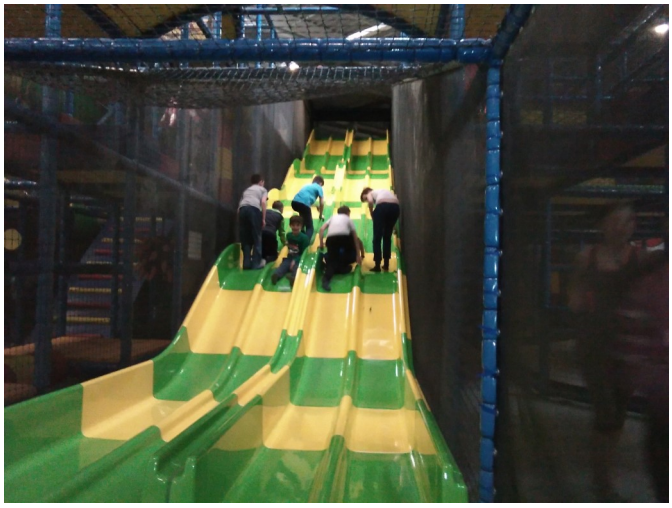

ny vyřádily, vypily litry nápojů, a když zmizely i poslední svačinky od maminky, spokojeně usínaly v autobuse. Populární nafukovací hrady, horolezecké stěny a sopka lákaly nejvíc.

Jelikož se nám rychle opotřebovávají molitanové míče, vyrábíme si svoje, koženkové. Možná si jich budeme i více vážit, pokud jsou vlastnoručně zhotove-

né. Stačí narýsovat a vystřihnout pětiúhelníky z koženky, dodat paní Jitce Karasové na sešití, potom je vycpat molitanovou drtí a ručně došít vršek. Výsledek je perfektní. Tímto děkujeme paní Karasové za nápad, dodání materiálu a sešití dílů.

Jak jsme již zmínili v minulém čísle, 10.května v 15. hodin se bude konat besídka ke Dni matek, na kterou vyrábíme dárečky, nacvičujeme, pečeme občerstvení ….

Farní okénko

Měsíc květen bývá nazýván **měsícem mariánským**. Myšlení křesťanského lidu pěstovalo během dvou tisíciletí historie různými způsoby synovské pouto, které Kristovy učedníky úzce spojuje s jeho blahoslavenou Matkou. Výslovně toto pouto dosvědčuje Jan Evange-

lista, když podává zprávu o tom, jakou závěť zanechal Ježíš umírající na kříži (srov. Jan 19,26n.). Voda a krev, které vyšly z Kristova srdce na kříži jako znamení úplnosti jeho výkupné oběti, nadále svátostným způsobem dávají život církvi ve křtu a eucharistii. V tomto podivuhodném společenství mezi Vykupitelem a vykoupenými, které je zapotřebí stále živit, má blahoslavená Panna Maria plnit své mateřské poslání.

Dne 16. května uplyne **5 let od úmrtí pana Václava Žemly**, profesora chrudimského gymnázia, muzikologa a historika chrudimského regionu. Svým širokým intelektuálním i kulturním záběrem, osobními vlastnostmi i životními postoji důstojně reprezentoval obecnou představu o klasickém středoškolském profesoru.

Narodil se 24.9. 1931 v Pardubicích. Jeho poválečný osud byl silně poznamenán rozporuplným politickým a společenským vývojem a tragickým životním osudem jeho otce, lidoveckého politika a představitele Orla, který si zachránil život emigrací koncem listopadu 1948. V padesátých letech prošel pověstnou vojenskou službou u PTP. Později pracoval jako dělník a technik. Politické uvolnění v 60. letech mu dovolilo vystudovat hudební vědu a latinu na FF UK. Od roku 1972 až do výslužby pracoval jako středoškolský profesor.

Jaký byl? Kolegyně Kateřina Marelová ve své vzpomínce připomíná úsloví „Tichá voda břehy mele" a nové řečiště tvoří, krajinu přetváří, zkrášluje a zúrodňuje.

Byl především nenápadný, skromný, tichý v radosti i spravedlivém hněvu. Byl neobyčejně laskavý ke studentům.

Ale nejvíc miloval hudbu. Celý život komponoval, hrál na několik hudebních nástrojů, byl členem kvarteta, vedl studentský pěvecký sbor. Vzpomínám na půvab letního nedělního rána, na veliký studený kostel sv. Filipa a sv. Jakuba, hrstku věřících, zpěv z kůru a nádherný zvuk varhan. Aby je rozezvučel, dojel Václav z Lipky do trhové Kamenice v sezóně každou neděli. A potom ve svém ateliéru kreslil a maloval. Jednou s námi seděl na terase uchvácen západem slunce nad Sečskou přehradou. „To musím namalovat."

Pan Václav Žemla publikoval řadu příspěvků v regionálních periodikách, byl skautem, členem Konfederace politických vězňů a člen Svazu PTP. Zemřel v nedožitých 82 letech.

Čtvrtečka Pavel

Lékárnické okénko

Není na světě bylina, aby na něco nebyla...

Rozkvetlá louka plná zářících pampelišek dokáže upoutat mnohé oko. **Pampeliška lékařská** (latinsky Taraxacum officinale) je pozoruhodná rostlina s velkou regenerační schopností, neboť se dokáže množit i z tenkých plátků svého kořene a za rok vyprodukuje až 3000 semen. Proto se s ní setkáme téměř všude. Říká se o ní, že děti potěší, dospělým poslouží a starým pomáhá léčit neduhy.

Tato všeobecně známá bylina vyrůstá z dužnatého kořene, nad zemí tvoří přízemní růžici protáhlých listů. Celá rostlina je prostoupena soustavou kanálků, tzv. mléčnic, které po poranění roní bílé mléko hořké chuti. Stvoly nesoucí květy jsou duté a zakončené velkým úborem, který po odkvětu tvoří jemný chmýr jako dokonalé létací zařízení. Pampeliška kvete od jara do podzimu, květy se za deště nebo chladna a na noc zavírají. Nejčastěji se sbírá celá rostlina i s kořenem před rozkvětem, buď časně zjara nebo na podzim, kdy je obsah látek nejvyšší. Kořen obsahuje látku inulin, celá rostlina také hořčiny, slizy, flavonoidy i karoteny. V mladých listech je obsaženo hodně vitamínu C a také draslík a mangan. Kořeny se před sušením očistí od hlíny krátkým opláchnutím a pak se suší v tenkých vrstvách nejprve přirozeným teplem a pak umělým. Teplota sušení nesmí přesáhnout 50 ºC a kořeny se mohou ev. podélně rozříznout. Správně usušený kořen je bez pachu, slabě hořký, svrchu černohnědý a na lomu bílý. Nedosušené kořeny snadno plesniví a tmavnou. Kořeny se také musí při skladování jako většina sušených kořenů chránit před hmyzem.

Pampeliška je doporučována jako podpůrný prostředek při trávicích obtížích, infekcích močových cest a nebo jaterních i žlučníkových potížích. Je také často složkou čistících a jaterních čajů. V tradiční čínské nebo arabské medicíně byla oblíbena a některé z jejích účinků, například protizánětlivý nebo antioxidační byly experimentálně potvrzeny. Také je díky obsahu inulinu obsažena v čajích pro diabetiky. V doporučeném množství nevykazuje při občasném popíjení žádné vedlejší účinky, proto ji na jaře lze doporučit k detoxikaci organismu.

PharmDr. Jitka Mičulková, lékárna Trhová Kamenice.

TJ Sokol

VÍTE, ŽE...

- V roce 1999 se uskutečnil III. ročník „Sokolského tábora" v Říčkách v Orlických horách. Tábora se zúčastnilo 20 žáků a žákyň našeho Sokola. Jednota Sokol na tábor přispěla částkou 4667 Kč.
- V roce 2002—2006 pořádala naše jednota akci na podporu výzkumu rakoviny „Běh Teryho Foxe". Během 5-ti let se běhu zúčastnilo 222 běžců a na podporu výzkumu rakoviny bylo vybráno 14 315 Kč.
- V roce 1997 obdržela jednota Sokol od Kanadského vyslanectví poděkování za pořádání „Běhu Teryho Foxe".

Spolky v Trhové Kamenici

Milí čtenáři. Na následujících stránkách si můžete přečíst něco o náplni spolků, které jsou v naší obci činné. Všechny články jsou autorské, nebylo do nich nijak zasahováno. Za jejich obsah a formu odpovídají autoři.

Jitka Němcová

Keramický kroužek

Častokrát, když hnětu v rukách hroudu hrnčířské hlíny, vybaví se mi můj oblíbený verš proroka Jeremiáše: „Hle, jste v mých rukou jako hlína v rukou hrnčířových". Toto podobenství Bůh používá, abychom měli představu o tom, jak nás formuje. A my, kreativně založené ženy, nadšené z hliněné tvorby, si můžeme stále tuto Boží formaci hmatatelně připomínat. Máme tu úžasnou příležitost stále znovu zakoušet to správné tvůrčí nadšení při tvarování hlíny. A tak zjišťujeme, že to není zas až tak úplně jednoduché, zrealizovat a do konce dotáhnout svoji představu. Keramik je řemeslník a ví, že to chce velký um a znalosti, aby vyrobil dokonalý výrobek: dal mu správný tvar, který se během vysychání a pečení nezdeformuje, dál mu krásný svrchník, který bude opravdu krásný za splnění určitých podmínek: musí proběhnout správná chemická reakce při určité teplotě, atd… No, prostě je to velké umění, tohle všechno ovládnout. A to nemluvím o šikovnosti, představivosti, trpělivosti, kreativitě, a tvůrčích schopnostech daného člověka…

Tak to jen krátké zamyšlení na úvod o našem keramickém kroužku.

V trhovokamenických spolcích máme určité privilegium – patříme k těm nejmladším spolkům. Jsme benjamínek, teprve tříletý. Ale na svůj věk jsme se toho naučili už opravdu hodně. Myslím, že bychom si troufli postavit se i vedle otrlých a ostřílených keramiků. Z původních, asi čtrnácti nadšenců, nás zůstalo osm skalních, když nepočítám občasné dětské návštěvy, které si s námi přijdou zatvořit. Z nadšených začátečnic se vypracovaly úžasně šikovné keramičky, které se s vervou pustí téměř do všeho. Postupně pronikáme do tajů keramického umu - válíme, modelujeme, tvarujeme a tvoříme ostošest – hrnce, květináče, svícny, anděly, květiny, misky a mísy, vodníky, psy, všemožnou havěť i nehavěť (hady, ještěrky, ježky, ..), nejrůznější cedulky s všelijakými nápisy,

zvonky, svítící koule, stromečky, betlémy, všemožných velikostí, rozměrů a tvarů… A pak, když je střep vyschlý a vypálený, barvíme oxidy, engobami a glazurami a znovu vkládáme výrobek do pece, abychom se nechali opětovně překvapit těmi chemickými reakcemi, které při druhém výpalu v peci probíhají. Někdy se opravdu nemůžeme dočkat, cože to ta pec pro nás připravila za překvapení. A že to opravdu někdy překvapení jsou! Prožily jsme i „praskací období", kdy nám prasklo téměř všechno, co jsme do pece daly, a tak jsme vesele plnily popelnice střepy.

No a co děláme, kromě toho, že tvoříme? Setkáváme se. Přitom se hodně nasmějeme, někdy se přiučíme i nějaké to peprné slovo, když se věci zrovna nedaří, jak by se dařit měly. O tom by mohl leccos vyprávět pan školník, který si už lecjakou nadávku vyslechl a jen nevěřícně kroutil hlavou, jakéže to slova umí křehká stvoření používat. No, a často si také připadáme jako v čekárně na ušním – jak na sebe pokřikujeme přes celou třídu a přesto se jaksi neslyšíme.. A těch historek, co přináší život, které si mezi prací stihneme sdělit…Také ale umíme tvořit v úplném tichu. To nastane, když se opravdu soustředíme na práci a pak nám i to povídání překáží.

I když jsme již keramičky jaksepatří, máme ještě spoustu toho, co bychom se chtěly naučit. Určitě bychom přivítaly nějakého praktického odborníka, který by nás více zasvětil do všech těch chemických reakcí a jejich výsledných efektů ohledně glazování výrobků, mohly bychom si vyzkoušet pálení ve venku postavené peci, atd… A co bychom si přály? Nic víc a nic míň než keramický kruh, abychom se naučily hlínu tvarovat opravdu dokonale.

A nakonec velké poděkování panu řediteli školy, bez kterého bychom byly ochuzeni o tak krásné, tvorbě zasvěcené, čtvrteční večery. A myslím, že mu děkujeme nejen my, tvorbou posedlé to ženy, ale hlavně nadšení muži, kteří si opravdově mohou v klidu užívat třeba s televizí krásné nikým a ničím nerušené čtvrteční večery!

Těšíme se na společné setkání s Vámi všemi na letošních trzích, kde si budete moci prohlédnout a zakoupit některé naše výrobky a přispět nám tak třeba i na pořízení keramického kruhu.

Za všechny keramičky Blanka Slavíková.

Lyžařský klub Trhová Kamenice

40. let Lyžařského klubu v Trhové Kamenici

V srpnu 1978 byl zakoupen lyžařský vlek od Transporty Chrudim. V říjnu 1978 již naplno probíhala stavba lyžařského vleku. Byly zabetonované a začepované podpěry a připraveny elektrorozvody pro zapojení. Vzhledem k momentální finanční situaci byla sjednána dohoda mezi našimi organizacemi TJ Sokol a ČSPO o zapůj-

čení částky 3610,- Kč potřebné k zakoupení mezipodpěry k lyžařskému vleku. ČSPO vyšel naší TJ vstříc, a tak částka byla zapůjčena bezúročně s návratností na tři roky. Díky příznivému počasí se na vleku pracovalo i v listopadu. Za pomoci brigádníků bylo nataženo vlečné lano. A 27. prosince 1978 byl na výborové schůzi TJ Sokol založen Lyžařský oddíl, do jehož výboru byli zvoleni: předseda Kučera Milan a členové Vodrážka František, Langer Jiří, Němec Ivan, Rezler Slávek ml., Kučera Milan ml., Šibal Jaroslav a Ondrák František. Od Státního statku byl zapůjčen autovlek, který zatím provizorně zajišťoval pohon vlečného lana. Cena za jednu jízdu byla stanovena na 0,50 Kčs. V květnu 1979 byla také započata stavba provozní budovy u lyžařského vleku. Stavba byla provedena z větší části brigádnicky. Počátky sportovního lyžování žáků a dorostenců v Trhové Kamenici jsou datovány od roku 1978. Na první závody pořádané chrudimským oddílem lyžování O štít města Chrudimě odjeli tehdejší dorostenec Milan Kučera (mladší) a žák Pavel Ondrák (starší). Jejich umístění na čelních místech v celkové klasifikaci bylo pro další zájemce o sportovní lyžování velkou motivací, a tak zanedlouho odjížděly na závody takzvané Ligy Vysočiny početnější skupiny dětí. Jejich nadšení pro věc bylo opravdu velké, neboť cesta do hor začínala

v sobotu o páté hodině jízdou autobusem do Chrudimě. Tam se čekalo více než půl hodiny na autobus, který vypravoval chrudimský lyžařský oddíl. Domů se závodníci vraceli kolem 19. hodiny linkovým autobusem. Skupiny žáků na lyžařské závody v 80. letech provázeli dospělí z řad rodičů dětí, které závodily. Jim patří v historii trhovokamenického závodního lyžování zvláštní poděkování. Díky jejich obětavosti mohly naše děti poznávat lyžařská střediska Krkonoš a Orlických hor a také menší lyžařská centra Českomoravské vrchoviny. Ve druhé polovině let 80. se ti nejlepší začali účastnit krajských klasifikačních závodů, které pořádal tehdejší Krajský svaz lyžování. V těžké konkurenci silných lyžařských klubů (Špindlerův Mlýn, Vrchlabí) se naši závodníci dokázali umístit v druhé a třetí desítce. Během podzimu 2005 jste měli možnost zaregistrovat rozsáhle změny v areálu Lyžařského klubu. Jelikož byl už kotvičkový vlek zastaralý a pro lyžaře čím dál tím méně pohodlný, rozhodli jsme se do nové zimní sezóny provést radikální modernizaci areálu. Cílem byla výstavba nového vleku, provedení terénních úprav a potřebné zkvalitnění služeb. Zakoupili jsme nový, 300m dlouhý, vlek LV 315 s talířovými unášeči. Dále se v roce 2006 zakoupila sněžná rolba, pro kterou členové klubu začali stavět garáž. A pořídilo se osvětlení celého svahu. Další velká rekonstrukce proběhla v roce 2017. Kdy jsme obdrželi dotaci od Pardubického kraje ve výši 100.000 Kč na rekonstrukci střechy lyžařské chaty a dále byla schválena finanční částka 250.000 Kč z rozpočtu městyse Trhová Kamenice, která byla použita na výměnu oken, topení, podlahy a částečně i elektroinstalace. Chtěli bychom tímto poděkovat Pardubickému kraji za dotaci a městysi Trhová Kamenice za finanční prostředky. Další poděkování patří všem aktivním členům za práci a čas, který věnují činnosti klubu. Do budoucna uvažujeme o umělém zasněžování svahu, protože přírodní sněhové podmínky jsou již nedostačující. Jelikož taková investice je velice nákladná. Nedokážeme to uhradit z vlastních zdrojů, proto hledáme další varianty, jak tuto akci zrealizovat.

Za lyžařský klub: Radek Rulík

Myslivecký spolek Trhová Kamenice

Myslivecký spolek Trhová Kamenice je samostatným občanským sdružením, které sdružuje své členy ke společnému výkonu práva myslivosti.

Svou činnost vykonává v honitbě pronajaté honebním společenstvem Trhová Kamenice. Tato honitba je situována zejména v katastrálním území obce Trhová Kamenice. Výměra spolkem obhospodařované honitby je 1244 ha. Honitba je klasifikována jako smíšená, tvořena převážně zemědělskými a lesními pozemky, v menší míře vodními plochami a ostatními nezařazenými pozemky. Nejvyšším bodem honitby je Zubří (650 m), nejnižším bodem je Kubátka (515 m). Normované stavy zvěře pro honitbu jsou stanoveny pro zvěř srnčí, zaječí a černou. V honitbě se přirozeně vyskytuje i zvěř mufloní.

chata mysliveckého spolku Trhová Kamenice

Posláním mysliveckého spolku je výkon práva myslivosti v souladu s právními předpisy a nařízeními, ochrana životního prostředí, péče a chov volně žijící zvěře, propagace ochrany přírody, myslivosti a myslivecké kynologie, činnost směřující k udržení a rozvíjení mysliveckých tradic a zvyků jako součásti českého kulturního dědictví.

V současnosti má myslivecký spolek 19 členů. Členové mysliveckého spolku pravidelně odpracují mnoho hodin při výkonu spolkových brigádnických činností. Mezi brigádnické činnosti patří zejména v jarních měsících oprava a údržba stávajících a výstavba nových mysliveckých zařízení určených k přikrmování a pozorování zvěře, instalují a udržují se pachové ohradníky v blízkosti frekventovaných pozemních komuni-

foto z úspěšného společného lovu černé zvěře

kací. V měsíci květnu je pravidelně prováděno plošné vytlačování zvěře, zejména mláďat z travních zemědělských pozemků, před jejich plošným velkokapacitním sečením. V letních měsících nastává čas přípravy objemového a jadrného krmiva. V podzimních a zimních měsících je prováděno přiměřené přikrmování zvěře tak, aby nedocházelo k jejímu strádání, či úhynu. Celoročně jsou průběžně prováděny údržbové a rekonstrukční práce na myslivecké chatě, která vytváří důstojné celoroční zázemí mysliveckému spolku. Dlouholetou tradicí mysliveckého spolku je pořádání různých kulturních a společenských akcí, kdy se největší přízni veřejnosti těší myslivecký ples s vyhlášenou zvěřinovou kuchyní. Členové mysliveckého spolku se pravidelně účastní i různých akcí pro děti, při tomto spolupracují i s ostatními trhovokamenickými spolky.

S chovem i ochranou zvěře a také se zájmy ochrany přírody úzce souvisí lov zvěře jako součást výkonu práva myslivosti. Lov zvěře však smí být prováděn jen způsobem odpovídajícím mysliveckým zásadám a zásadám ochrany přírody v souladu se zákonem o myslivosti.

Myslivost je celoroční práce pro zvěř, přírodu a krajinu, je to dodržování pravidel a chovatelských zásad, dodržování krásných mysliveckých tradic a zvyků. Je to prostor pro pravidelná setkání se stejně smýšlejícími přáteli.

Kontaktní členové MS Trhová Kamenice:

předseda myslivecého spolku	pan Pavel Ondrák	tel. 605 531 622
hospodář myslivecého spolku	pan Petr Kudláček	tel. 602 288 246

Pěvecký sbor Jeřabiny

Smíšený pěvecký sbor z Trhové Kamenice vznikl „účelově" kvůli vystoupení k oslavám při příležitosti oslav 160. výročí udělení titulu město Trhová Kamenice začátkem roku 2013. Od začátku nás vedla paní učitelka Veronika Aulická (dnes již Žaloudková) z místní základní školy, tu pak vystřídala další paní učitelka - Lýdie Kárská. Po červnovém vystoupení, kdy jsme mile překvapili nejen sebe, ale naštěstí i publikum, jsme se rozešli na prázdniny s tím, že se uvidí, jak to po nich bude.

Tímto oběma paním učitelkám moc děkujeme, že byly u zrodu a přivedly nás ke sborovému zpěvu.

Členové sboru zjistili, že už bez zpěvu nemohou být, a tak se hledal nový sbormistr. Měli jsme štěstí. Ujala se nás další paní učitelka - Adéla Jelínková, která dojíždí z Nasavrk. Možná i kvůli tomu, že vede také dětský pěvecký sbor Studánka při Základní škole Horní Bradlo, má s námi hodně trpělivosti a my se pod jejím vedením postupně zlepšujeme a zdokonalujeme J

V současné době má sbor 21 členů (z toho 10 zakládajících) a byli bychom rádi, kdyby se k nám přidali další. Náš repertoár je velmi pestrý a jsme velcí nadšenci. Máme nastudované ordinárium Karla Žídka a další kostelní skladby. Nastudovali jsme i Českou mši vánoční od J. J. Ryby a to i přes naši počáteční nedůvěru v naše schopnosti J

Zprvu se sbor jmenoval ZTéKá. V roce 2015 jsme si z navrhovaných názvů, které každý jednotlivý člen navrhl, vybrali název Jeřabiny. Navrhla ho paní Eva Málková s jednoduchým odůvodněním, který ostatní jasně přesvědčil. V okolí Trhové Kamenice, na všech příjezdových cestách, jsou stromy Jeřábu – proto Jeřabiny J

A když už jsme měli název sboru, přišel další nápad – udělat slavnost - Jeřabinobraní – oslava darů země. Při vymýšlení termínu padl návrh 28. 9. na sv. Václava. A tak slavíme od roku 2015 Svatováclavské jeřabinobraní. Díky finanční podpoře městyse můžeme tuto slavnost dělat opravdu na vysoké úrovni. Ve stejném roce jsme zasadili u rozhledny na Zubří i stromy Jeřábu sladkoplodého moravského, kdy každý člen si zasadil svůj strom, na kterém má i cedulku se jménem.

V současnosti vystupujeme například při různých oslavách, na trzích v Trhové Kamenici, na pozvání spřáteleného sboru NaHoBoj v Bojanově, v Deblově. Dále též na mších v Nasavrkách, Bojanově a Trhové Kamenici. Také jsme již několikrát vystupovali na Polomi v odsvěceném barokním kostele svaté Kunhuty, kde je úžasná akustika a kde se nám vždy velmi líbí. Každý rok se snažíme zpestřit svým vystoupením i oslavy MDŽ a pokaždé máme jiné téma – letos jsme si připravili vystoupení a´la 20. léta.

Teď už jsme nejenom náhodné seskupení lidí mající

stejný zájem – hudbu a zpěv, ale mohu říct, že jsme i přátelé a kamarádi a každé pondělí večer se na setkání na zkoušce těšíme.

Sbor dobrovolných hasičů Trhová Kamenice

SDH Trhová Kamenice byl založen na základě tehdejšího policejního řádu 6. července 1876 a jeho činnost nebyla od té doby přerušena. Dne 26. 2.1877 se konala první valná hromada sboru. 23. 5. 1880 byl vysvěcen spolkový prapor. Částku ve výši 143 zlatých na jeho pořízení pokryly finanční dary a sbírka. Prapor je dodnes v opatrování sboru.

Sbor má v současnosti 71 členů, z toho 15 je zařazeno do výjezdové jednotky. Jednotka sboru je zařazena do kategorie JPO III s časem výjezdu do 10 min. Spolupracujeme v systému IZS (integrovaný záchranný systém) a naše jednotka je povolávána k událostem řídícím střediskem IZS SMS zprávami a sirénou. Naše jednotka SDH vyjíždí cca k 10 zásahům ročně, ať už je to požár, technická pomoc, únik nebezpečných látek, dopravní nehoda či záchrana osob. Je schopna provést zásah vodou a to za pomoci vlastní cisternové automobilové stříkačky, zorganizovat dálkovou dopravu vody na místo zásahu.

Výzbroj jednotky SDH Trhová Kamenice se skládá z cisternových automobilových stříkaček CAS 32 Tatra 815 a CAS 25 Škoda 706 RTHP, dopravní automobil DA 8 Volkswagen Caravelle 2,5 TDI a nově DA - L1Z - Ford Tranzit 4x2. Dále patří do vybavení sboru přenosné motorové stříkačky PS 8, PS 12 a PS 12 (1500ccm), motorová pila, dýchací přístroje SATURN, plovoucí čerpadlo, raft (plovoucí člun), přetlakový ventilátor na odvětrávání zakouřených prostor, elektrocentrála a kalová čerpadla. Velkou chloubou po našich předcích je historická ruční stříkačka z roku 1924 s výkonem 200l/min tažená koňským potahem a kolový naviják na hadice z roku 1881.

Výbor SDH se skládá:

- Velitel: Jan Dostál st.
- Starosta: Pavel Žaloudek
- Náměstek starosty: Jan Dostál ml.
- Strojník: Radek Kábele
- Jednatel: Luboš Rochl
- Hospodář: Jiří Linhart
- Refernt MTZ: Ivan Linhart

Revizní komise se skládá:

Odvárka Hynek, Gregor Zdeněk, Svatoň František

SDH se kromě aktivit spojených se zásadami, teoretickými a praktickými nácviky a činnosti pro obec, účastní i soutěží v požárním sportu. Dále propagujeme požární ochranu při besedách v MŠ a ZŠ Trhová Kamenice, na dětských táborech a na dalších dětských akcích.

Soutěží v požárním sportu se účastní družstva mužů, družstvo žen, družstvo dětí a družstvo ze Zubří. Účastníme se kolem 12 soutěží ročně. Každý rok pořádáme u rozhledny na Zubří soutěž historických stříkaček PS8.

Spolupráce s obcí a spolky je na výborné úrovni. V loňském roce byla díky obci a dotacím z velké části zrekonstruovaná CAS32 Tatra 815, byla pořízena nová dodávka Ford Transit. V letošním roce bychom chtěli udělat fasádu na garáži výjezdových aut SDH.

SKI klub Hluboká, z.s.

Vážení čtenáři a příznivci sportu, dovolte mi Vás seznámit s historií, činností klubu a úspěchy našich členů.

SKI klub Hluboká prošel od svého vzniku řadou změn od struktury výboru přes členskou základnu, až po formy financování činnosti. Vznik klubu se datuje do roku 2008, kdy byl úzce spjat s původními vlastníky sjezdovky SKI Hluboká, s.r.o. a prezentoval se pod názvem SKI klub Hluboká, o.s. V této podobě fungoval do roku 2014. Od roku 2010 jsou členové klubu také současně členy Svazu lyžařů ČR.

Prvním milníkem novodobé historie klubu byla změna organizační struktury. Valnou hromadou členů klubu konané 30.12.2014 byli zvoleni: předsedou klubu Ing. Lukáš Menc, místopředsedou Libor Škvrňák, pokladníkem Zdeněk Mencl a koordinátorem závodní činnosti a služeb Martina Škvrňáková. K další změně došlo z důvodu legislativních požadavků na činnost a registraci spolků v roce 2016. V tomto roce došlo ke změně názvu spolku na SKI klub Hluboká, z.s. Po volbě statutárního orgánu a kontrolní komise byl klub zapsán do spolkového rejstříku. Za členy výkonného výboru byli zvoleni: předseda Ing. Lukáš Menc, místopředseda Libor Škvrňák, členové výkonného výboru Tomáš Häusler, Martina Škvrňáková a Zdeněk Mencl. Za kontrolní komisi byli zvoleni Mgr. Radek Meloun, Aleš Meloun a Lenka Polánská. S další členskou schůzí ze dne 20.1.2016 došlo k úplnému vymezení areálu SKI Hluboká, s.r.o. a sportovního klubu SKI klub Hluboká, z.s., včetně práv a povinností subjektů navzájem a schválení pravidel členství v klubu. Od 9. května 2016 jsme jako klub také registrovaným členem České unie sportu – Sportovní unie Chrudimska.

Finanční prostředky na činnost, aktivity, materiální vybavení a práci s dětmi získává klub z členských příspěvků, krajských dotací a dotací z MŠMT. V letošním roce jsme také obdrželi na činnost klubu a práci s dětmi příspěvek od Městyse Trhová Kamenice. Za tento příspěvek zastupitelům velice děkujeme. Díky aktivitě rodičů získává klub nezanedbatelnou část svých příjmů i z provozu občerstvení. Členové ski klubu zajišťovali od roku 2015 v pronajatých prostorách sjezdovky v Hluboké provoz SKI baru na vysoké úrovni pro provozovatele areálu SKI Hluboká, s.r.o. V rámci spolupráce obou subjektů, tak zásadním způsobem klub pomáhal zvyšovat úroveň a rozsah služeb lyžařského areálu. Za toto nasazení a dobře odvedenou práci patří velké díky všem aktivním rodičům, a to nejen od SKI klubu, ale i od vracejících se spokojených zákazníků z řad lyžařské veřejnosti.

Díky zastupitelům Městyse Trhová Kamenice, kteří vyhověli naší žádosti, máme od 1.8.2016 pronajaty prostory klubovny v domě č.p. 56. Prostory si naše děti samy vymalovaly a od té doby slouží k mimosezónním tréninkům a setkáváním nejen členů klubu, ale třeba i schůzkám výboru SRPŠ. V klubovně se tedy setkávají nejen členové klubu navzájem, ale i s kamarády ze školy, či jiných spolků. Dětem je zde pod vedením zodpovědné osoby umožněno vyžití např. na lyžařských trenažérech, balančních pomůckách, slackline, případně při stolním tenise. S dětmi vyhledáváme i jiné možnosti sportovního vyžití, jako například přespolní běhy, suché slalomy apod. Krásným příkladem je již druhým rokem fungující spolupráce se sportovními nadšenci z obce Srch u Pardubic. Při pořádání suchého slalomu v roce 2016 Ski klubem na sjezdovce v Hluboké jsme se seznámili se sportovci ze Srchu, kteří zde získali inspiraci a chuť uspořádat podobné klání i v jejich místních podmínkách. V roce 2017 jsme se v rámci vzniklého partnerství již podruhé účastnili spolupořádání závodu v Srchu.

V současné době naši členskou základnu tvoří průměrně více než 20 dětí a 20 dospělých nejen z Trhové Kamenice, ale i okolních měst a obcí. Činnost klubu lze sledovat také na klubovém facebookovém profilu.

Předsezónní tréninky dětí probíhaly v naší klubovně 2 x týdně a v zimní sezóně, s ohledem na sněhové podmínky, závodní činnost dětí a jejich možnost skloubit sportovní aktivity se svými školními povinnostmi, bylo ve slalomové trati zrealizováno 6 tréninků oficiálních a několik individuálních.

V uplynulé zimní sezóně jsme se zúčastnili celkem 10 podzimních a 18 zimních závodů ve 3 pohárových soutěžích, především Lyžařského poháru Vysočiny,

Jihomoravského lyžařského poháru, Poháru Orlických hor, závodů Mikroregionu Hlinecko na Hluboké a Přeboru škol Hlinsko, při kterých úspěšně reprezentovali také své školy. V dílčích závodech stáli naši odchovanci 23 x na stupních vítězů při celkovém počtu přes 970 osobostartů.

Plány do budoucna? Rádi bychom udrželi členskou základnu minimálně na stejných počtech, ale spíše s rostoucím počtem aktivních členů. Již nyní myslíme na budoucnost a připravujeme si mladou generaci na práci s dětmi a postupné přebírání vedení klubu. Plány do budoucnosti směřují např. i k pořádání zájezdů v průběhu celého roku s různorodým zaměřením pro naši mládež a jejich rodiče. Cílem činnosti klubu je především získávání společných zážitků, rozvoj mezilidských vztahů, vytváření týmového ducha a tím k formování lidského charakteru. Většina našich závodníků dospěla svými zkušenostmi k tomu, že závody nejsou jen o vítězství, ale i o navázání nových přátelství se členy z jiných klubů, s nimiž si vyměňují zkušenosti a navzájem si fandí. Při sportu se učí i schopnosti sebehodnocení a poučení se z vlastních chyb pro další rozvoj. Na příští sezónu chceme zajistit podmínky, aby členové klubu mohli využívat před lyžařskými závody zařízení a kvalitní vosky k profesionální přípravě lyží do závodu při společné údržbě v klubovně spolku.

Dovolte mi touto cestou také poděkovat všem, kteří se aktivně podílí na vedení, činnosti, propagaci dobrého jména a rozvoji klubu, za jejich velké nasazení a přínos pro sport, jako nástroj pro všestranný rozvoj mládeže.

Závěrem přeji jménem výkonného výboru a za celý kolektiv SKI klubu Hluboká, z.s. všem našim členům, příznivcům a sponzorům klubu příjemné prožití nadcházející letní sezóny. Těšíme se s Vámi na viděnou při akci pořádané dne 3.6.2018 Městysem Trhová Kamenice: „Sejdeme se na rynku – Slavnostně", dále při předsezónní přípravě, na tréninců a v brankách na bílých svazích v zimní sezóně 2018/1019.

Za team SKI klubu Hluboká, z.s.
Ing. Lukáš Menc, předseda spolku

Sokol v Trhové Kamenici

126.výročí založení Sokola v Trhové Kamenici

Ano …Stalo se to přesně 29. prosince 1892, kdy se v hostinci „U Knížete" (Zábských) sešlo 18 kamenických občanů a založili Tělocvičnou jednotu Sokol v Trhové Kamenici.

Prvním starostou se stal J. Zábský – rolník. Založili spolek, který v českých zemích se významně podílel na obnově češství.

Cvičilo se zpočátku ve sklepě místní školy, pak v místnosti hlavního sálu hostince „U Knížete". Tyto prostory byly pro cvičení nevhodné, proto se sokolové rozhodli pro stavbu sokolovny. Sokolovnu stavěli z větší části nezištně sokolové, ale i ostatních občané. Slavnostní otevření sokolovny proběhlo v září roku 1921. Zde našli zázemí nejen cvičenci, divadelní ochotníci, ale i loutkáři. Odehrávalo se zde až 6 představení v roce. V roce 1926 věnoval Sokolu tehdejší starosta E. Brebera členský prapor. Momentálně je tento prapor uložen v Muzeu na faře. Trhovokameničtí sokolové se zúčastnili Všesokolských sletů v roce 1928 a1938.

Po druhé světové válce měl náš Sokol 160 členů. Naši členové se podíleli na protifašistickém odboji, bratr Žák F. byl vězněn a sestra Urbanová K. z Polomy, za pomoc partyzánům, byla také vězněna.

V současnosti má naše jednota Sokol 33 dospělých členů a 16 žáků a žákyň. Sokolské cvičení – sokolská všestrannost je určena všem. Pod vedením sestry Kábelové Věry cvičí žáci a žákyně, pro muže a seniory pracuje oddíl stolního tenisu, ženy cvičí s Kábelovou Kateřinou aerobic a pro všechny je určen oddíl badmintonu, také pod jejím vedením.

Činnost a chod jednoty zajišťuje výbor ve složení: br. Meloun J., s. Josková R. st., s. Dudychová I., s. Kroutilová V., br. Šafář L.

V roce 2012 při oslavě 120. výročí založení naší jednoty nám ČOS věnovala pamětní stuhu, která je součástí sokolského praporu.

Mimo tělesných cvičení zajišťujeme i kulturní akce jako dětský karneval, tur. pochody, Večer v sokolovně apod. Při těchto akcích úzce spolupracujeme s kulturní komisí městyse, kde máme zastoupení z řad Sokolů.

V současné době nás trápí nízká organizovanost, zvlášť u dětí. Bohužel je pryč doba, kdy na hřišti u sokolovny bylo neustále plno. Hrál se tenis, odbíjená, nohejbal apod. Pro děti, ale i dospělé byl sport hlavní náplní jejich volného času. Dětí nyní sedí u počítače, televizoru a díky těmto změnám se v dětském světě setkáváme s civilizačními chorobami (obezita)

Vyzýváme tímto rodiče dětí a ostatní dospělé, aby se přihlásili na cvičení v naší Tělocvičné jednotě Sokol, dopřáli si sportovní vyžití a hlavně pomohli zdravému vývoji našich dětí!

V oddílech Sokola jsou lidé všech generací, kteří neusilují o maximální sportovní výkon, ale cvičí pro radost a zdraví.

Ústředním heslem VI. Všesokolského sletu konaného v roce 1928 v Praze bylo heslo „Co Čech to Sokol" a **nám by se líbilo heslo** my toto heslo doplňujeme

„Co Kameničák to Sokol"

Výbor T.J Sokol Trhová Kamenice

Sportovní klub Trhová Kamenice

Hlavní aktivitou fotbalového celku SK Trhová Kamenice je účast v okresních fotbalových soutěžích a ke dni 15. 3. má oddíl SK Trhová Kamenice 50 aktivních členů. Fotbalový klub SK Trhová Kamenice je v nyní probíhající fotbalové sezóně 2017/2018 reprezentován dvěma celky.

První celek SK Trhová Kamenice je oddíl mládežnický, který se účastní Okresního přeboru starších žáků, ve kterém je zapojeno 5 mládežnických celků. Konkrétně se jedná o celky starších žáků SK Vítanov/Trhová Kamenice, TJ Orel, Chrast/Zaječice, Čtětín/Nasavrky a oddíl FK Kameničky. V současné době je družstvo starších žáků SK Trhová Kamenice spojeno s oddílem mládeže SK Vítanov. Vedoucím a zároveň hlavním trenérem družstva SK Vítanov/Trhová Kamenice je Jaroslav Zdražil mladší.

Druhým celkem SK Trhová Kamenice je oddíl mužů, kteří jsou zapojeni do účasti ve IV. třídě Okresní soutěže mužů. Této soutěže se účastní 13 mužstev a jsou to mužstva SK Trhová Kamenice, TJ Luže B, SK Ronov nad Doubravou B, TJ Sokol Jenišovice, TJ Mezilesí Načešice B, FK Junior Skuteč B, TJ Tatran Míčov, TJ Tatran Miřetice B, FC Nasavrky B, TJ Sokol Krouna B, TJ Sokol Vraclav FC Bojanov a TJ Městec. O chod fotbalového oddílu SK Trhová Kamenice se v současné době stará pět členů výboru.

Dalšími vedlejšími aktivitami fotbalového oddílu SK Trhová Kamenice je pořádání tanečních zábav pro veřejnost a účast na kulturních akcích pořádaných Městysem Trhová Kamenice. Pro účel pořádání venkovních tanečních zábav pro veřejnost byl v nedávné době vybudován na hřišti SK Trhová Kamenice venkovní taneční parket. Venkovní taneční zábavy jsou oblíbeny nejen u občanů Trhové Kamenice a jsou každoročně hojně navštěvovány.

Budoucnost vesnických fotbalových oddílů, včetně oddílu SK Trhová Kamenice, je zcela závislá na výchově nových mládežnických oddílů. Výchova mladých hráčů a talentů je značně ztížena tím, že došlo a stále dochází k rozvoji moderních technologií a tyto moderní technologie se nejen mezi mládeží těší velkému zájmu, bohužel na úkor tradičních, s venkovským prostředím spjatých sportů, mezi které fotbal bezesporu patří. Problém výchovy mladých hráčů je zapříčiněn také tím, že vesnické fotbalové oddíly nemohou najít dostatečně zodpovědné osoby s chutí a zápalem, které by vykonávali funkce trenérů a vedoucích oddílů mládežnických celků. Pokud tento problém výchovy mladých hráčů a zápal rodičů a dalších osob pro to, aby mládežnickým oddílům

vytvořily příjemné prostředí za účelem toho, aby si stejně jako někteří jejich otcové a dědečkové mohli zahrát tuto krásnou hru, fotbal, v prostředí venkova, není možné, aby se pokračovalo v trendu výchovy mládeže, který je zde k vidění v současné době.

S přátelským pozdravem
Výbor SK Trhová Kamenice

Včelaření v Trhové Kamenici a okolí

Včelaření má v českých zemích dlouhou tradici. Do místních organizací se ovšem včelaři sdružovali až v polovině 19. století – poprvé roku 1864 v Chrudimi. Samotná zemská organizace vznikla v Čechách roku 1872. Její "nástupnickou organizací" v České Republice je Český svaz včelařů, z.s.

Úkolem sdružení je výchova včelařské mládeže a zvyšování odbornosti svých dospělých členů, i proto pod jeho hlavičkou působí přibližně 136 včelařských kroužků. Svaz též spolupracuje s orgány státní správy, aby zajistil podporu a výzkum včelařství jako oboru nezbytného pro udržení dobrého zdravotního stavu včelstev. Český svaz včelařů - ČSV je ve světě uznáván zejména snahou o jednotný postup při prevenci proti včelím chorobám. Je členem organizací Apimondia (světová federace včelařských organizací) s ústředím v Římě (kongres pořádán v Praze roku 1963) a Apislavia (federace evropských včelařských organizací z východoevropských a podunajských zemí) se sídlem v Bratislavě (kongres v Praze v letech 1927 a 2002).

Součástí ČSV je i Základní organizace Českého svazu včelařů Trhová Kamenice z.s. (zkráceně **ZO Trhová Kamenice**). Včelařská organizace v Trhové Kamenici sdružuje v současnosti 27 členů chovajících 223 včelstev (mají celkem 223 včelích úlů) na územích: Trhová Kamenice, Hluboká, Polom, Rohozná, Horní Bradlo, Vršov, Moždědnice, Veselý Kopec, Dřevíkov, Travná, Kameničky, Velká Střítež, Petrkov. Další včelstva mohou mít umístěna "na území" ZO Trhová Kamenice včelaři z jiných organizací (Například ZO Nasavrky a ZO Hlinsko). ZO Trhová Kamenice zajišťuje svým členův distribuci léčiv, informace o veterinárních nařízeních, vzdělávací akce, informace o postupech ve včelařství a také komunikaci se státní správou (např. s úřadem městyse Trhová Kamenice, veterinární správou, jinými orgány ČSV atd.).

V Trhové Kamenici máme i výhodu blízkosti včelařského vzdělávacího centra v Nasavrkách a včelařské prodejny. Střední odborné učiliště včelařské je místo pro vzdělávání mladých i dospělých včelařů, odbornou i laickou veřejnost. Zájemci o přírodu a včelaření zde mohou navštívit pořádané akce a veřejně přístupné včelařské arboretum, či nedalekou Kaštanku.

Ke včelaření nás vede právě zájem o přírodu, záliba v práci se včelami a dobrý pocit z prospěšné činnosti. Ne každý si uvědomuje, že včely přináší užitek v podobě včelích produktů (med, včelí vosk, propolis, květový pyl, mateří kašička, včelí jed) i prospěch pro společnost při opylování rostlin. U nás žijí desítky druhů včel, jen včela medonosná ale vytváří velká společenství čítající desítky tisíc jedinců. Je tak největším opylovačem hmyzosnubných rostlin. Uvádí se, že její zásluhou je opyleno 95% všech květů. Ostatní hmyz - čmeláci, motýli, samotářské druhy včel a další - má zásluhu na zbylých 5%. Úroda ovoce a části zemědělských plodin přímo závisí na práci včel. Včelstvo se zpravidla skládá z jedné matky, několika stovek trubců a několika (desítek) tisíc dělnic a včelího plodu.

V dnešní době jsou včelstva ohrožována nemocemi, zemědělskými postřiky, krádežemi i rozmary počasí. Divoce žijící včely v přírodě se proto nevyskytují často nebo nepřečkají první zimu. Na druhou stranu včelaření není příliš složitá činnost a náš včelařský spolek může zájemcům poskytnout pomoc a rady, pokud se rozhodnou této krásné zálibě věnovat.

Štěpán Doubal,
předseda ZO ČSV Trhová Kamenice z.s.

Vodácký oddíl Tapouch

V dubnu oslavil desáté narozeniny Tapouch, vodácký oddíl Železných hor.

Jeho rodiče (MUDr. Jiří Košťál, Petr Mičulek a Jan Kasal) mu dali do vínku nejen lásku k vodě. Mimo základních vodáckých dovedností vede oddíl své členy ke vzájemné toleranci a trampskému přístupu k přírodě.

V prvních letech začínali členové oddílu trénovat na rybníku Chobot. Malí vodáci se učili držet pádlo, přitáhnout nebo ulomit, zjišťovali, jak je loď vratká, jak nejlépe převrhnout loď někomu jinému a přitom nepřevrhnout svoji a jak zpod převržené kanoe vyplavat a jak z ní vylévat vodu... Také v rámci posilování kondice obíhali rybník Chobot dokola a za porušení pravidel dělali kliky a dřepy.

Později se vodácké schůzky přesunuly na splav řeky Chrudimky v Trávném. Nejprve jsme měli lodě zapůjčené od spřáteleného vodáckého oddílu z Havlíčkova Brodu. Později jsme díky ušetřeným penězům z činnosti oddílu a díky sponzorům – obcím Trhová Kamenice a Vysočina rozšířili vozový park o vlastní lodě.

V prvních letech činnosti oddílu se uskutečnily dva letní tábory u rybníka Kukle v blízkosti Polné, malí vodáci rýžovali zlato anebo hledali ztracený poklad Vontů podle nápovědy tajemného Vodomila Chobotovského. Kdo je ve skutečnosti neznámý Vodomil, to se členům oddílu nepodařilo s určitostí zjistit nikdy. Velmi úspěšné bylo kočovné putování s koňským povozem. Děti i s koňmi přespaly v lese nedaleko rybníka Januš a několik vodaček začalo od té doby dělit svůj čas mezi vodácký oddíl a jízdu na koni.

Vodáci i s rodiči také pronikli do nitra elektrárny v Pařížově, kterou je provedl laskavý hrázný. Hojně navštěvovanou akcí je pravidelný listopadový výlet do Prahy, kdy je prohlídka pražských památek završena návštěvou aquaparku.

Tradicí se stal také vodácký zocelovací závod zvaný Tapouchův Trojboj, což je klání družstev tvořených rodinnými příslušníky členů oddílu. Trojboj sestává ze slalomu na vodě, jízdy na kole naším krásným okolím a běhu do vrchu. Tyto disciplíny musí absolvovat všichni účastníci závodu bez ohledu na věk a kondici. Jejich snažení je v cíli korunováno rozličnými putovními cenami a vítězem je tak vlastně každý.

Kromě vodáckých výprav na většinu řek u nás podnikli vodáci během deseti let trvání oddílu nespočet pěších túr na zajímavá místa v okolí řek, vyjížďky na kolech nebo zimní lyžování na Huťské boudě v Krkonoších.

Pod vedením Jana Kasala vybudovali vodáci klubovnu - loděnici, která je místem pravidelných pondělních schůzek a zázemím oddílu. Všichni členové podle svých sil a možností odpracovali mnoho brigádnických hodin a výsledek opravdu stojí za shlédnutí.

Jak běžel čas, oddíl rostl a jeho členové s ním. Ty děti, které začínaly před deseti lety brát poprvé do ruky pádlo nyní jako dospělé předávají své zkušenosti novým malým vodákům.

Pokud máte zájem o bližší informace, stačí zadat do internetového vyhledávače slovo Tapouch nebo nás prostě přijďte navštívit...